（明治卅九年十月廿四日第三種郵便物認可 中華郵政局掛號認爲新聞紙類）

盛京時報

舊曆二月五日
昭和六年三月廿三日
中日紀祝休刊
發行人 佐原篤介
編輯人 菊池貞二
印刷人 石原庄太郎
發行所 盛京時報社
大連 盛京時報支社
盛京時報支社

俄人改稱外蒙地名 新舊地名之對照一覽

北平訊云、俄人對外蒙古、經營不遺餘力、因與我國內地交通阻隔、外蒙現況若何、殊難詳知、蒙藏委員會駐平辦事處、近爲調查蒙藏情形起見、特設編譯處、從事翻譯各國有關蒙藏事務之著作、覓得俄人所繪東亞分析圖、外蒙地圖、即與中國異色、所用地名、完全更改、茲錄原地名並附所改名稱如次、

（一）杜魯古赤王（罕德里格爾烏喇旗）、達賴公（布林托合托烏喇旗）莫爾俱公、（二）阿海公（那郎札爾喀蘭圖烏喇旗（三）綽克台貝子（努汞古烏喇旗）、（四）阿赤圖王（罕呼橫烏喇旗）、（五）車臣王（車臣薩爾塔古拉旗）、（六）巴圖魯王（古魯班賽抗札爾喀蘭圖烏喇旗）、（七）烏依增公、（蒙庫烏力澤圖烏喇旗）、（八）扎薩克圖汗（罕泰什爾烏喇旗）、（九）沙畢管地及淺卡、（十）巴圖魯公（賽治土巴圖賽治圖哈罕烏喇旗）、（十一）墨爾根公（阿爾善烏喇旗）、（十二）鄂爾和公（巴音阿克塔烏喇旗）（十三）依特公（額爾德尼綽克車拉克三烏喇旗）、（十四）扎亞班吉達（扎亞班吉達）、胡土克圖成宰音沙畢（胡土克圖音沙畢）（十五）薩爾公（綽特海陵烏喇旗）、（十六）依特該力圖貝子（那求南烏喇旗）、（十七）土謝圖公（杜蘭罕烏喇旗）、（十八）畢務勒爾圖貝子（白音什里旗）（十九）蘇治克圖貝子（活敦圖烏喇旗）、（二十）依力登王（烏里澤圖烏喇旗）、（二一）佐里克圖公（管罕巍案烏喇旗）、（二二）岱欽王（士音果喇旗）、（二三）阿赤圖公（齊齊爾克果喇旗）、（二四）車臣王（罕烏尼杜爾烏喇旗）、（二五）達爾罕公（胡麥烏喇旗）、（二六）綽克召公（巴音橫格依爾罕烏喇旗）（二七）欽蘇治克圖諸蒙汗（胡土克圖旗）、欽蘇治克圖諸汗音沙畢旗、（二八）額爾德尼王（波克多海依蘭罕烏喇旗）、（二九）卓嫩貝子（胡爾內馬拉烏喇旗）、（三十）墨爾根貝子、（三一）該旅之烏里雅蘇敦（沃特抗哈依爾罕烏喇旗）、（三二）那拉班禪胡士克圖（那拉班禪胡士克圖音沙畢旗）、（三三）達賴王（欽達瑪尼烏里澤圖達賴旗）、（三四）額爾德尼大欽王（布魯根罕烏喇旗）、（三五）阿海公（巴倫布魯罕烏喇旗）、（三六）額爾德尼王（魯布魯普喇烏罕旗）、（三七）巴圖魯王（額顏烏喇旗）、（三八）達爾罕王（波科多烏喇旗）、（三九）依力登公（胡士克圖烏依杜爾烏喇旗）、（四十）蘇治克圖公（巴音哈召烏喇旗）、（四一）綽力克圖王（公澤智伯特罕烏喇旗）、（四二）烏依增公（蒙和霍爾東烏喇旗）、（四三）卓嫩公（薩齊克布拉烏喇旗）、（四四）畢希勒爾圖公（河布粗克海依罕烏喇旗）、（四五）土謝圖汗（抗愛海依罕烏喇旗）、（四六）車臣王（德里格爾罕烏喇旗）、（四七）達爾罕貝（罕肯特烏喇旗）、（四八）淺卡地（四九）額爾德尼（濱杜力亞烏喇旗）、（五十）達欽貝子（巴圖諸爾波烏喇旗）、五一 賽爾該倫公 依德爾麥克白音罕烏喇旗 五二蘇治克圖公（蒙克札布哈蘭土烏喇旗）、（五三）車臣汗（烏杜爾罕烏喇旗）、（五四）墨爾根公（烏恩杜爾普罕烏喇旗）、（五五）巴圖魯王（巴音汗烏喇旗）、（五六）綽里克圖貝子（達石巴爾烏喇旗）、（五七）河淺貝子（達爾里罕烏喇旗）、（五八）車臣王（鄂綽勒桑三爾烏喇旗）、（五九）達欽王（六十）依力登公（城達馬尼烏喇旗）、（六一）卓索圖貝子（札布哈蘭圖烏喇旗）、（六二）卓嫩王（巴白音溫杜爾烏喇旗）（六三）額爾德尼班吉達胡土克圖（額爾德尼班吉達胡土克圖音沙畢旗）、（六四）三音諾顏漢（車庫克申烏喇旗）、阿海貝子（杜力根烏喇旗）、（六五）烏依增王（阿爾白賀爾烏喇旗）、（六六）卓索圖貝子（古爾班賽杭烏喇旗）、（六七）達頓王（白音溫杜爾烏喇旗）、（六八）省士謝圖王（德里格刎杭愛烏喇旗）、（六九）阿赤圖公（哈赤圖活爾活烏喇旗）、（七十）額爾德尼（活依勿烏力澤圖烏喇旗）、（七一）墨爾根王（葉和杜蘭烏喇旗）、（七二）墨希勒爾圖王（喀拉赤爾烏喇旗）、（七三）額和公（烏里澤圖烏喇旗）、（七四）達爾罕王（土蒙綽克召烏喇旗）、（七五）額爾德尼公（巴圖罕烏喇旗）、（七六）薩爾古勒公（土石勒格罕烏喇旗）、（七七）欽阿赤圖王（白音土蒙罕烏喇旗）、（七八）額爾德尼達賴王（蒙和罕烏喇旗）、（七九）卓索圖貝子（白音家克圖烏喇旗）（八〇）烏依增貝子（蒙達勒罕烏喇旗）、（八一）烏嫩蘇治克圖依力登王（喀爾路果勒旗）、（八二）爾齊求賽克貝子（車陳達馬尼烏喇旗）、（八三）綽克圖公（索用勒茲烏喇旗）、（八四）胡爾澤王（作特拉罕烏喇旗）（八五）達里干格州（達里干格）

法機抵立川

【東京二十二日聯合電】二十一日午前七時十分、由京城出發之法國飛行機、于二十一日午後三時二分、安抵立川飛行場、

基督新教派 容認避妊

【紐約廿四日聯合電】在美有信徒二千三百萬餘人之基督敎新敎派團體、頃將認有條件的避姙爲無不可、然有項避姙法、以損重節制爲條件也

北希臘地震

【雅典二十日電通電】希臘北馬寨特尼亞地方、本日早晨、發生地震、倒壞家屋多數

湘粵交界苗民習俗 一年一度之祀祖大會 決定男女婚姻之關係

湘粵交界處、爲五嶺橋脉、深山窮谷間、多毒蛇猛獸、漢人足跡所不能至、惟苗民居焉、其生活狀況、頗有足述者、

●穴居 苗民住房、大都建於陡崖間、因崖陡雨水急流、地中無積水、濕氣較少故也、其俗鑿崖爲洞、洞甚低隘、以較貴河沿岸之土洞、實不及什一、僅能容二三人踡臥而已、洞口支木爲柱、架杉爲排、約三四尺許、上覆松葉樹皮茅草等類爲蓋、以避雨水、客室廚房在是、洞內爲臥室、以茅草藉地爲床、床下復鑿一小洞、衣服銀兩及其他珍貴物品均貯於是、無箱櫃也、兒女長成後、均分居、又限於地方、比鄰無五家以上者、

●食用 苗民耕地、全爲旱田、由翁除稼案與純石地方、無不耕耘、山地陡者、聚石砌級、稍斜者、即順其勢、普通常種玉蜀黍、高粱、粟稷等類、亦有種旱稻者、無水田、以高粱雜糧麥等爲大宗食品、非至喜慶年節不食米、菜以菜菔爲大宗、喜慶時食猪肉、但求熟食、不知烹調、有名攪攪糕者、視爲珍品、法先煮水使沸、採米粉爲丸、與市上元宵般大小、投入沸水中、然後取王哈嗎（山中產一種黃色小蛙）投入、蛙遇熱即以前足緊抱粉團、至熟不釋、是謂攪攪糕、衣服盡屬粗紗棉布、多靛白色、無衣吊者、婦女則鑲寬大花邊、冠製甚奇、形如覆置小圓盆、以各色玻璃製小圓珠、垂爲纓絡、飾於冠沿、女冠則上隘下闊之巾、高約尺餘、當面處、亦垂玻璃纓絡、赤足、無論盛暑嚴寒、男女均不着鞋襪、

●鍊足 苗民旣無鞋襪、又處山中、其避荊棘寒暑之法、惟恃人工使足健硬、蓋苗民自兒童時、其父母即以沙岸晚磨其足、稍長、更取熱錘揖其脚板、塗以桐油、務使足皮厚硬、故苗民赤足穿荊棘、毫不在意也

●職業 春夏之時、男則稼植耕耘、女則樵採炊事、日出而作、日入而息、眞莊子所謂無懷氏之民也、秋冬則大都行獵貿易、喜銀幣、貿易所得、即歸藏於床洞中、積久漸多、則溶成銀塊、苗民平生所居積、有至數千兩者、苗民多識草木藥性、熟苗亦負販生藥、四出兜賣、兼行醫治、及巫醫、治手足瘋癱無名瘡毒等、多有奇效、漢人頗樂用之、

●特產 五嶺中有三特產、土參、麋茸、燧杉是也、土參略似有皮之西洋參、味亦不惡、農村中哀購用以代西洋參、麋性喜群、行時數十一羣、茸角效力亦不惡、苗民不知爲珍品、呼爲野牛角、每有所得、往往賤價售與漢人、價在四元左右、然在苗民、則以一對野牛角能値四元、殊爲奇事、一入漢人、非二三百元不售矣、燧杉即香柏之化石、色黑、香淸正而濃、堅靱入土不腐、爲貴重壽材、山崩時往往發現、有値千百者、惟苗民售出頗賤、

●婚姻 苗民不與漢人通婚、在每年中秋後、有例祀祖大會、散居數百重之苗民、成年男女以上皆集於一地、飮酒食肉、行歌終日、入晚燃松爲燭、擊鼓鳴金、聚男女各一羣、年長者引吭高歌爲導、未婚男女和而和之、其歌咸爲男女戀歌、頗叶音韻、鼓金爲節、漸歌漸亂、不復有男女界矣、歌音相悅之未婚男女、亦漸引漸近、離群者亦漸遠、以度其人生樂趣事、翌晨各告其父母、是爲記婚、互道姓名居址、則各散去、待女有姬時、女家方告男家迎娶、無姬者仍不娶、晤面則以第二年大會爲期、迎嫁常有遠至百里數百里者、先由男家擇定迎娶日期、約在分晚前由女家親屬若干人護送新婦至其程之半終止、男家親屬與新郎亦迎於其程之半、各出酒肉互啖、啖畢送者返、迎者亦歸來、

●兵器 苗民行獵、仍以刀矛、鮮用火器、其於猛獸、則設陷阱、有吊虎桿、擇巨大竹竿爲之、根端植於地中、稍端繫以繩套、揉竹稍於地、洞地置餌、上復草泥、虎以其他猛獸過其上、繩套即繫於其身、竹稍離地而起、將猛獸吊於空中、有力無處施矣、又有擊獸板、引溪於竹筒、上繫竹板、筒水滿即自墜、板亦起落自敲、此板置於園田、以防野獸踐踏作物也、與外族鬥、則有刀劍戟等古武器、又有一稍繳劍者、長三丈餘、以三足木架承之、二人抬架、二人繳柄使轉、轉愈疾則劍口之團花愈大、古時交戰以陣、鋒鋒陷陣、想當時繳劍亦利器也、

●文化 五嶺苗民、無嫉殺漢人等行動、民性古拙愚懦、與其他未開化之苗族獞猺生番不同、然職業生活上、雖與漢族交通、其保守本、性仍烈、婚姻不通、言語各別、至今尙無使子弟入學者、同處圍土、幾若世外、亦奇事也、

法海軍新建艦計劃

【巴黎二十日聯合電】法國海軍長官、基於此次成立之英法意新海軍協定之第一次建艦計劃、本日（二十日）向法國下院海軍委員會、提出建造新艦四萬五千噸計劃、其內容如左、

一、戰鬪艦、一隻、噸數二萬三千噸、備砲十一、九吋、
一、巡洋艦、二隻、噸數七千五百噸、備砲五吋、
一、偵察艦及共同驅逐艦一隻

印回兩教徒之糾紛

【喀喇蚩廿日聯合電】本日在斯克爾、與都族五千人開會議、決定將來若甘地、關於由孟買州分離信地地方一項、讓步回敎徒時、則即當對甘地實行反動抗爭等情、此足證印度敎回敎徒間問題之難得解決、聞關於此項問題、已決定可開抗議的會議

晉民與晉省銀行

太原訊云、晉鈔跌價、影響晉民生計至巨、整個之山西軍政民生等各問題、因亦無法善後、其咎全在閻氏執政二十載之久、遂得操縱全省金融、視省行如其私庫、省行總理直等於其個人之會計司耳、考山西省銀行於民國七年正式開幕、係由山西官錢局改組、爲官商合辦性質、以官錢局之資本作爲官股、更以命令方式、飭各縣地方及應捐富戶攤當股東、徵得股金一百萬元、共計資本總額二百萬元、開辦伊始、即爲閻氏岳丈徐蒲氏包辦、設總行於太原市鐘樓街、建築巍峨、與中國銀行並立、稱爲太原市之名建、在該行未產生以前、各縣公欵均由中國銀行及官錢局所分理、嗣以該行雖附有商股、實際確爲省立銀行、於是一切公欵、漸爲該行所獨攬、初一營業、僅通行於省垣及附近各縣、發鈔票、尙循規蹈矩、至民國八年、中國銀行發生擠兌風潮、多賴該行之協助、後該行漸隨政治局面之發展、而日益澎漲、經經擴充、非惟設支行分行於山西全省各重要城邑、且竟遠及平津綏察等省、支行或分行所在之處、鈔票亦即追踪而至、在去年間、晉南偏僻各州、尙有拒絕使用晉鈔者、自前任財政廳長孟元文實行其一四比價（即每元鈔洋、只能換銅元票四百枚不准自由增減）、及厲行取締各縣商號所發私鈔之二大政策後、於是該行鈔票、乃普及全省、而全省一千七百萬民衆之生命、亦全數操之於該行之手中矣、蓋目前全省各邑通行者百分之九十以上、殆已悉爲省鈔耳、近至鈔價暴跌後、雖已有現洋漸行出現、然在近數年來、晉人得覩現洋者、實屬寥寥、但如使晉鈔一旦停使、而全晉人民生計必至陷於絕境、而該鈔在十六年之前、尙爲社會信用、自民十六年冬、晉軍動員、閻令停止兌現後、人民即呈不安之狀、迨至去冬晉軍敗北、閻氏逃亡、省鈔價格、一落千丈、全晉人民均受其害、該行發行鈔票總額、官方宣稱、雖爲四千七百餘萬、然社會紛傳、有謂爲七千餘者、有一萬萬一千餘萬者、個中眞像殊難明瞭、在閻未走以前該行尙存現欵一千二百餘萬、除閻臨行時提二百萬、及發還商股用去百餘萬、數次撥提軍費二百萬外、現時所存者、僅二百餘萬、若以該行之存欵分配、即以官方所宣布之四千七百萬元計、每元鈔票僅得四五現洋之數、目前市價、雖尙可及四角、然以物價飛騰、薪桂米珠、民衆已蒙莫大之損失、與痛苦、惟該行之首事者、如總理徐一淸、協理賈俊臣、均腰纏數百萬、鉅富之名、早已喧傳一時、而賈於閻氏此次失敗、晉鈔陡跌之初、竟於洋數上掠得七十萬元之鉅、今者該行已將商股退還、由省府接管還來雖以抽籤兌欵維持價格、惟獲其利者、仍爲富商大賈、及各界闊老是以抽籤以來、價格並未見高、現山西省黨部及各民衆體團、均以沒收逆產、整理晉鈔爲請、中央政府及本省當局、究將如何處理、吾人殊難逆料也、

調經養血的產婦科聖藥

夢思頭路

產婦科專家李芮撰發見
各大醫學士實驗推奬
一、子宮癌腫出血白帶
二、子宮痛粉白白帶出血
三、有孕嘔吐腹痛腰痛頭暈
四、產後惡露過多腹痛腰痛
五、小產及胎兒多有不良
六、月經不來或過多或過少
七、經期腰痛腹痛全身不安
八、萎黃病腺病貧血
以上各症均由實驗得來
故敢保險負責全快

各縣皆有代理店
每瓶三元五角 每打三十五元
遼寧 百揆製藥公司 電話四二〇八

萬年聲

專賣唱機 風琴唱片
精工修理唱機 風琴
遼寧城內中街

上海 青島行
▲長春丸 三月廿七日
▲大連丸 三月廿四日
▲奉天丸 三月廿九日
天津行
●濟通丸 三月廿六日
▲天潮丸 三月廿四日
●龍口丸（旅順不行）
●龍平丸 三月廿七日
大連汽船株式會社 電話四一八五番
專屬貨客經店 永和公司 大連市敷島町六番地 電話七二七五番 七八六八番
阪神航路專屬荷扱店 大連市須磨町六〇番 澤山兄弟商會 電話長 五二六二番 四六八一番

駐長吉林被服廠拍賣舊服裝廣告

爲通告事查本廠接收各軍繳到舊服裝奉令准予招商拍賣業經佈告在案擬於四月十日爲開標之期凡各埠商民人等如有欲購此項服裝者可於規定日期前三日來廠驗貨接洽並領取標單具押欵錢條特此通告

緊要聲明

現美國保險公會已遷至日站千代田通老世昌洋行樓下原代理人包克吉先生已辭退代理職務所有舊保險之統歸老世昌洋行代理負責仍照常營業特此聲明
遼寧美國保險公會啓

緊要聲明

四方親朋得知敝人生子（尙寬）不務正業早經敝人趕出家門誠恐親朋受其誆騙敝人受累前在縣政府呈請立案外特登報聲明 五日後倘敝子有何等不法情事敝人概不負責
王靜思謹啓

懸賞緝拿王捷生鳳樓

啓者逃犯王捷生即王連文年三十六歲河北東鹿縣王口鎭人身長短髭鬚東中娃在遼寧小西門外開設義興銀號王爲經理人同逃妓鳳樓原在日站四所妓館賣淫近由王犯爲鳳樓贖身於二十年三月十五日捲現欵一萬四千餘元携該妓同逃現債權人組織債權團并請律師追索該號外欠外公出賞格嚴緝該男女犯送獲者賞格現洋四千元暗中送信因而就獲者謝金二千元決不食言男女犯即如像片請各處各界一體注意以挽世風再王犯身着孝服鼠瘡疤啦脖子爲鐵證
遼寧小西城門外義興銀號樓上債權人債權團公啓

中國銀行特種存欵告廣

金錢之浪費在所難免今矣也訓政開始風尙趨重儲蓄過渡時期添設各種存欵五種皆八君子盍興乎來

南北滿各分支行

溯年以來政局杌揑鮮有寧歲經濟組織迄未完備儲蓄銀行又無信用鞏固之人事保險公司民衆方面每苦於儲蓄之無方而企業須由正軌本行爲補助社會經濟之缺點培養民衆節儉之美德起見於此已舉辦存戶如有遷移皆可就近撥轉無論數目多寡均可隨時存儲不惟利息優厚即期限長短亦儘可自由小欵零錢用之不覺其費日積月累全是立業基金茲照五種存欵槪略分列如左詳章函索照寄

特種活期（零星儲蓄） 以平日撙節所餘之欵零星儲蓄積少成多可作下列等項正用

零存整付 企業治產 婚喪儲蓄 失業預防 娛老基金
預計將來有正大用途於平時分一期預備存儲以備到期支取一筆鉅欵者宜採用此期種儲蓄 如每月存洋十元繼續存十五年到期可得本利四千四百八十五元五角二分倘再延緩十年提用不再按月續存可得本利一萬三千〇八十七元七角九分

整存整付 企業治產 婚喪儲蓄 其他基金
凡籌有整欵未至應用時期不欲動用或學校會社等基金及其他企業公積金不動用者均宜採用此種儲蓄以期滾入利息愈積愈多如存洋三百四十二元十年滿期可得本利一千元加存一千一百七十四元二十年滿期可得本利一萬元

整存零付 養老年金 子女學費 遺族邮養
預提一筆整欵備作將來用途分期支取者宜採用此種儲蓄如存洋一百元十五年後開始付還再分二十年每年付還一次每次付還平均本息四十一元七角共付二十次 如存洋五百元十年繼續不斷後開始付還每次付還本息一百二十二元〇七分共付二十次

存本付息 養老年金 子女學費 遺族邮養
凡欲存本不動而以所得利息以備按時支用者宜採用此種儲蓄

又城內設有庫倉兩處日站設有倉庫一處專做皮張糧尾及貨押物欵事宜手續簡便利率從優如承惠商請至本行接洽辦理可也

春寒咳頻

請服補肺聖藥 保肺露

春風萌動寒暖不時防護偶疏固有致咳之虞舊恙雖愈仍多復發之患善攝生者均宜注意或以咳嗽係小恙無足重視殊不知小恙即爲大患因咳嗽而釀成痰喘肺炎氣管炎甚至咯血肺癆者蓋比比也不可不愼 保肺露爲療咳補肺之特效藥能化痰止咳治癆平喘傷風咳嗽服以此露無不立愈
▲每大瓶二元四角 每小瓶一元二角
遼寧大西邊門外寶康藥行發行

月經

月經者、每月必經行一次也、如發生趕前錯後、種種病象謂之不調、其現象爲頭目眩暈、腰腿痠痛、下體寒冷、精神鬱悶、面色蒼白、交接快感缺乏、經脈逾期不來、或一月數致、經來疼痛赤白帶下、久不孕育等症、醫治之法、除攝生調養外、絕對醫治之妙藥、以冷香鹿胎丸爲最有效蓋冷香鹿胎丸、乃擇取壯年鹿原胎、配以世界、珍貴藥品、聘請藥物學專門大家、以最新科學之原理、抽取鹿胎內之胚胎腺、配製以成之者、久蒙全世界著名醫學諸大家、多年試驗保証有效、認爲當世界婦科百病上之靈藥、因此風行全世界到處歡迎、人人信仰、所治婦女經血不調、久不受孕、赤帶白帶、腰腿痛疼產後危疾一切女務、婦科百病、莫不藥到病除百發百中、萬應萬靈、曾經政府立案註册、以及世界、醫學藥學、諸專門大家、化驗證明有效及各界來函感謝、一切有效鐵証等、數萬餘份、不及備載、而此冷香鹿胎丸、主治婦女、百病之神奇效不言而喻矣、今將（冷香鹿胎丸）主治效能略記於下、

●一治子宮寒冷赤白帶下 ●一治經血不調色氣不正
●一治經行腹痛或有成塊 ●一治腰腿痛疼四肢麻木
●一治身體軟弱飮食少進 ●一治因氣而得胸膈膨悶
●一治結婚多年久不受孕 ●一治每逢有孕連傷數胎
●一治頭迷頭痛心忙心跳 ●一治七癥八瘕成塊成病
●一治氣虛虧血咳嗽痰喘 ●一治各種癆病午後發燒

冷香鹿胎丸之特長

婦科聖藥、冷香鹿胎丸、專治婦女經血不調、閉止、經來腹痛、色氣不正、紫黑成塊崩漏、子宮寒冷、赤白帶下、腰腿疼痛、夜不安睡、午後發燒心跳心熱、自汗盜汗、癆病咳嗽、氣虛血虧不能安睡、或胸腹脹飽、飮食少思、或子宮有病多年不孕或屢患半產、連傷數胎、以上各症、一經服用、無不立效、藥力絕大、萬試萬驗誠婦科第一聖藥也、

總發行所 上海冷香館 大藥房啓

價目 每盒現大洋四元每打四十元 下列各藥房均可代售
遼寧 大成藥房 吉林 五州藥房 大連 華泰藥房
營口 中西藥房 江省 德泰盛 安東 瑞祥泰
濱江 同昌藥房 長春 中西藥房 鐵嶺 和發久

贈送婦女醫藥常識

此醫藥常識一書對與婦女生理及病理有十一大特點列下
（一）婦女無經症者不可不看此書
（二）婦女多經症者不可不看此書
（三）婦女經痛症者不可不看此書
（四）婦女患白帶者不可不看此書
（五）婦人患子宮諸病者不可不看此書
（六）婦人懷孕者不可不看此書
（七）婦人分娩及產褥者不可不看此書
（八）婦女患種種病症者不可不看此書
（九）胎產產後衛生者不可不看此書
（十）家庭常備良藥者不可不看此書
（十一）無病及豫防者尤不可不看此書
函索須郵票二分奉寄不悞
贈送處遼寧小西關大街詞堂前
大生藥房 中國電話二五二〇

美國窮潮洶湧
饑餓遊行暴動　頻演種種悲劇

紐約函云、世界經濟恐慌、現已影響美國、所謂萬年不變之繁榮、今已發生龜裂、失業者已達七百萬人、擁有三千六百億國富之國民、現已立於饑餓線上、在今年最初之兩星期間、約二十起饑餓遊行、舉行於美國各地、一月三日阿堪索州、因格蘭市附近之農民約五百名、携帶手槍步槍棍棒等遊行該市商業中心區域、大呼『與我們飯吃』有襲各商店之勢、一月十二日芝加哥有一萬二千之失業者、手持旗幟傳單、高呼『給我們工作或麵包』、至市廳要求市長譚木濟、即刻設法救濟失業者、爲市長所拒、彼等乃闖入卞爾登飯店、强奪食物、食畢、大呼『到市長邦裏取欵』而去、一月九日失業者五百人、襲食物市塲、飽饕後並不付錢、一月七日共產黨在紐約舉行飢餓遊行、遂暴動化、襲擊救世軍之麵包隊、是日加入示威者、共一萬二千人、紐約市之麵包隊中並有小兒婦人及青年加入、數日前在曹爾慈克林地方加入麵包隊者、有一約十歲之少女、因飢寒而昏倒、其家庭中尚有失業之父母與幼兒七人、已瀕於餓死、是日有一老婦、手握麵包、死于路旁、有用手槍自殺者、有由麥迪斯自殺者、有由高處飛降跌死者、此類失業悲劇每日發生於紐約、紐約最繁華之泰晤士方塲、每夜皆有失業者數百人、爲求一包火腿麵包、待至深夜、一月二十日紐約市廳前有共產黨三千人、舉行飢餓遊行、美國已由繁榮而轉至飢餓矣、

副司令再度晉京
參加民會說

吉省主席張作相、已於二十一日午前來瀋、當日午後三時赴遼寧省晉謁副座協商要公、據聞因北方全局急待赴平解決之故、張學良副司令一俟東北地方重要問題決定後、即起程赴平、其行期至遲當不過本月初旬、並聞張副司令抵平後、預計留駐一月、主持結束晉綏軍民一切事務、然後即再度南下晉京參列五月開幕之國民會議、屆時對於約法及總統問題、或有所建議申述其旨趣云、

劉光赴平

日前來瀋有副部行營參謀長說之劉光氏、茲於月之廿日別張副司令及吳鐵城中委再赴北平、惟據其隨員談稱、劉之副部參謀長尚未定、劉氏在本星期內仍返瀋陽、其行李文件等現尚留此云、

鐵甲車
集中訓練

東北鐵甲車在溝帮子、設司令部訓練、前副司令張漢卿點編出西軍隊時、即將晉鐵甲車調溝帮子訓練、現以第十三路業已編竣、該部鐵甲車、亦應按案辦理、乃飭該部鐵甲車即開來瀋訓練云、

解釋民選疑義

國民會議代理選舉總監督陳文學、迭據各縣監督呈請解釋選舉疑義當經核辦、（一）縣無二會者將該團體除外（二）醫學研究會不能認爲自由職業團體、（三）絲繭會准以實業團體論、（四）選舉人不能書寫得由監督指定人杳代寫云、

張景惠
一二日來瀋　赴京期尚有待

新任命中央軍事參議院院長現任特別區行政長官張景惠、頃因關于就任問題、必須向張副司令請示、然後方能赴京就職、一二日內、即可蒞瀋至赴京就職期、現尚未定又關于特區長官人選、確未決定云、

各機關呈報裁員

省政府頃接省內各機關呈報裁員數目、計民政廳二月份裁員十六名、財政廳裁員十一名、教育廳裁員十一名、警務裁員八名、農礦廳裁員五名、高等法院裁員十名、

瀋海鐵路公司
官股董事改委

省政府主席臧奉九、以前警務處長保旭昌、例任瀋海鐵路公司官股董事、現係處長調任自應改委繼任處長接充、乃委任新任黃顯聲爲官股董事云、

教育會議消息

教育廳近爲整飭全省教育起見、擬於上月初旬舉行全體教育大會、召集各縣教育局長暨督學、及各校長等公同討論全省教育各要項、除由第三科籌備一切手續外、並徵求各項議案、以便提出公議云、

又發現
共黨標語

茲聞昨廿一日、西北市塲吉慶堂牆外、不知何人貼有紅紙內云（一）打倒國民黨、（一）擁護蘇俄、（一）打倒帝國主義、（一）歡迎廣東派（一）共產黨萬歲等語、自發現後、被人扯去云、

李潤發莅瀋
縮編晉憲兵辦法

太原憲兵副司令李潤發、爲縮編晉憲兵事、於今早（廿二日）八時半遼通車莅瀋、聞關於縮編晉憲兵辦法、係按東北制度、由營改隊、即將晉憲兵十二營、裁去四營、共改編八大隊、其裁去四營之憲兵、則送北平瀋陽、及太原各處訓練云、

紙煙統稅局
將改特稅局

據財政界消息、財政廳因實行徵收各種統稅、有設專局之必要、但另設專局、又多用一分經費、故擬將紙煙統稅局（即商埠稅捐局）改爲特稅局、稽徵紙煙麵粉棉花水泥火柴等九種統稅云、

電車廠提前出車

瀋陽市電車廠長魏經言、以電車每早出車鐘點、向隨天長短而定、茲到天已長夜漸短、爲便於市民乘車計、特每早提前出車一小時、即自早七時、改定早六時出車至每晚亦提前於十時半收車、并知會日韓運所、一體實行云、

建設農礦兩廳
下月一日合併

遼寧省政府、爲遵照中央新制、決將建設農礦兩廳合併、該兩廳奉到指令後、現正連日籌備一切、兩廳定于下月一日實行合併、至廳長一席、已委定劉鶴齡氏充任云、

軍事教育
分三級

張司令長官、爲謀一東北軍事教育起見、特擬定計劃如下、（一）高等東北軍事教育、設立陸軍大學、由高等軍學班改組、（一）中等軍事教育、由講武堂改組、（一）初級軍事教育、設軍士學校、教導學生隊改組云、

警界人員禁
與外界聯絡

全省警務處黃處長、現以警界人員、與外界人員或當地紳商交往宴會等事、殊屬非是、爰於廿一日、通飭各縣公安局人員、除於公務上必要者外、一律禁與外界聯絡交際、以避嫌疑、而整警政云、

陸大畢業生
分發各旅任用

張學良副司令、現以東北前派北平陸軍大學第八期學員五十餘名、現已畢業歸來、遂于昨議令各學員等、聽候分發各旅任用云、

莫全權出發

爲進行中俄正式會議之莫德惠全權及其夫人暨隨員專門委員等一行三十二名、已於二十一日午後五時、離哈登車向俄京出發、在出發之前、曾有所表示、謂此次會議範圍、當擴大通商問題、緣中俄通商案、實爲双方渴望解決、是此次會議當先締結通商條約、至會議期間、當在　月一日前開成、又在懸案中之松江航行權問題、今回亦當進行解決、至其他交涉問題、將來順序而決之云、

邊業銀行債欵
按行政處分

東北政務委員會、據邊業銀行呈請、該追討債欵請按行政處分、該會審查邊業銀行代理國庫省庫、自應援東三省官銀號前例辦理、乃飭東北各省政府查照、邊業債欵、按行政處分、不經司法衙門裁判云、

保靈寺建市塲期

北市塲保靈寺、自客秋已停靈、該寺直隸會館、爲實現原定方針、決定於本年舊曆五月間、將保靈寺拆除、即實行改建市塲、而收地利云、

古城高隱讀常人未讀之書
道院治學爭祖國難爭之毀
陸徵祥函責比國輿論

比京（布魯捨爾）函云、隱居比國歷史古城埠市近郊蘿庵之外交前輩陸徵祥修士、近就本篤教之聖勇修院、精研西方宗教家言、兼及哲學、雞鳴而起、日暮方休、其治學也、目不停視、手不停揮、口不停誦、年在六旬以外、而尚孳孳弗輟、補讀尋常人未讀之書、洵尋常人所難能也、記者近於北京、『自由白民報』一讀徵祥修士致該報函、有裨邦人國際關係之研究、並能洞悉西方報界內情、循誦再三、覺其中頗有深趣、因將原函全文、譯誌如下、

一總主筆先生大鑒、竊嘗聞之雞瑪敦皇曰、各國人民之間、務須互相親善、本人服膺此旨、拳拳弗釋者久矣、日本人生平服務外交、亦嘗守此一義而行、茲特函達貴報、日對於中比間關係、略有所陳述、今日中比間關係之佳、誠堪慶幸、但對中比兩方以外所能引起之誤會、仍應慎防、本年一月十五日、天津比租界交還中國舉行接收禮、中國王外長、出席慶祝大會報告有『查各國在華租界租借地之收回、原不始於今日、惟昔日租界之收回、如天津之俄德陳漢口之俄德等、或係根據絕交或係憑借武力、自國民政府定都南京以來、以雙方和平會議之方式、簽訂收回權利之協定者、要必以天津之比租界爲始』簡括言之、此舉雖非交還租界之第一次、而使對方自動交還者、確爲第一次、證以比方代表維協德之宣言、益足以顯比國贊助中國國民黨政府之熱忱、本人認比國出此一舉、頗能深合比政府外交上傳統之方針、就予所能憶及者言、如比國名人蕭蘭卻克君之贊助暹羅獨立、曾比前任法相丘君之介柯君來華、爲予臂助、是在國際生活之園地上、惟道義之生產力爲最富矣、（中略）予願以此演詞、曾告比國諸君、並深慶昔年巴黎和會之舊同僚王博士之賢明、在一九二八年間、實行平等待中國之第一人爲教皇、後此三年自動交還租界與中國之第一國、乃爲比國、今世界各國政府、共知預言宮（譯音作凡帝岡）獨擅世界最高之道義權威、由今日之事實爲證、正惟比國能有道義權威、是以能在世界之上占勢力今有近乎正式之消息足爲吾說左證吾固嘗言中比間之關係本甚其自外間引起之誤會、實因他國嫉妬使然、例如前任法國宗教監理員之發泰醫士、先在一九一九年巴黎和會期間、嘗有人介彼來見、予曾優禮欵宴、彼亦不時就西報著論、爲中國助、不料其後態度忽大變、謬引俚俗卑下之詞、稱中國人爲自利者自傲者、爲黃鬼、爲半黑人、爲貧漢、爲下等民族甚且謂中國人不解國際關係爲何物、祇須有强權者加以壓制、即見帖服云云、數年前嘗爲白國國家報、撰選信稿、此項文字、對於中比邦交、爲害至大、予嘗於一九二九年九月、馳書該報總主筆警告之、總主筆允不採登此項文字、不意今日故態復萌、蓋泰氏醜詆中國之文又發見矣、予意比國之知善遇中國、正得力於宗教思想之深四年來予滯此邦凡予所稔知之宗教團體與家庭均爲貴總主筆所深稔（因自由比國報爲天主教言論機關與陸氏爲同道故陸之友即自由白國報之友也）予信天主教在此邦、權力至大、敬謝貴報能留餘幅以載予文、此頌撰祺、陸徵祥啓、

圖爲陸徵祥修士

稅捐分局用名稱
分卡第數字取銷

各縣稅捐局、改組將竣、改稱在即、茲聞關於各分局名稱、係冠以某某地方分局字樣、而分卡及第一第二等字樣、取銷云、

省府撥農務會
接濟費三千元

省農務會成立以來、已經改組數次但終未見有如何之起色成績自上年以來、經費頗感支絀、致欠外債三千餘元、現經該會會長閻玉棠、向省政府呈請接濟、經張主席核准、令飭官銀號照撥接濟費三千元正云

航空四隊
將回瀋

陸海空軍副司令張學良、以航空第四隊在北平南苑、不便訓練、乃飭該隊隊長雷長（俄人）將該隊調回瀋陽加以訓練云、

卍會掩埋隊
在南郊工作

小南關、紅卍字會瀋陽分會因時已天暖、四郊露棺棄屍、所在皆是、既關人道、復礙衞生、乃組掩埋隊、隊長一人、隊員六人、于廿一日出發、在大小南關邊門外、五里河上、楊樹林一帶掩埋、次第赴東西北各方面工作云、

內蒙政治上暗潮
哲里木盟長電呈張學良
反對卓索圖副盟長越進

卓索圖盟盟長貢桑諾爾布、因病逝世後、例應由副盟長繼其該盟應備銓選之各扎薩克王公銜名清單、呈由蒙藏委員會轉呈國府選擇補放、近國民政府明令任命達克丹彭蘇克爲卓索圖盟盟長並任命阿育勒烏貴爲卓索圖盟副盟長、各盟聞訊以阿育勒烏貴並非喀喇沁旗扎薩克、且非台吉、與例不合、恐各盟援例效尤、引起此後無窮之糾紛、現此作反對之醞釀、哲里木盟日前會致與陸海空軍副司令、請轉陳國府勿予批准、並呈兒各盟長主張之一般矣、茲覓錄原函如次、

漢帥司令長官崇鑒、遙企鈞躬、彌深仰戀、恭諗德威日著、福履時綏、正如私祝、謹陳者、茲聞西蒙卓索圖盟長貢王逝世後、已由副盟長升任、至所遺副盟長之缺、有以喀喇沁旗蒙人張獻亭（即阿育勒烏貴補充之訊、按蒙旗制度、凡盟中出缺、應由該盟各旗之扎薩克中遴選才具優長、資望素著者升補、方爲正當、今該張獻亭既非喀喇沁旗之扎薩克、且非台吉、以學識淺陋、品格卑污、對於政治更鮮經驗、况其旗居內地離旗年久、於蒙地情况、尤多隔閡、不過早有圖謀高位、以遂其作福作威之私心、閱今四下疏通、已將成熟、卓索圖盟副盟長一缺、設果爲伊所竊得、不但該盟地方有害、誠恐各盟援例效尤、爭權奪位、則蒙無寧日矣、現在時局無階級之分、總以選拔人才爲主、然該盟各旗之扎薩克具有學識資望者、頗不乏人、惟因畏其陰毒狠辣、故皆含忍不言、似此狡黠之徒、妄謀越進、實屬不合之至、盟長鳳明仁隆、爲籌劃蒙旗治安防止惡風流染計、不敢默而不陳、伏祈鈞座俯察、轉陳國府勿予照准、實爲至幸、冒瀆妄干、不勝惶悚、崇肅敬請崇安、

商工會召開
全體大會

總工會之組織、即在眉睫、現商工總會、爲解組事、於二十一日委員例會、議決定本月二十四日午前九時、召開全體三十五委員及業代表大會、并即時選舉總商會委員云、

二工校長委定

省立第二工科學校校長杜潮盛、已調任紡紗廠協理、其遺缺現經吳家象廳長委任孫秀如接替、昨廿一日孫新校長已到校任職云、

整頓監獄新辦法
高法院通令各縣施行

高等法院、現爲注重各縣監獄、茲擬定整頓辦法、于昨通令各縣監獄施行、計（一）徒刑在五年以上者、不准自保外工作、（二）未決犯嚴重接見、（三）監獄人犯甚多、應注意講求飲食起居衞生、（四）對于待遇、務求平等、不得徇情等項云、

施行新稅範圍

遼寧省施行新稅、經稅會會議後、即呈請政委會核示施行日期、新稅實施後、各稅一律免除、新稅則爲特種消費稅營業稅、五種統稅云、

北寧鐵路局解款

東北交通委員會、爲愼重收入計、曾通令各鐵路局解送路款在案、茲聞北寧鐵路局奉令後、將該路所收現款一百七十萬元於廿一日、派員解繳來瀋交委會收核云、

春融氷解
渾河擺渡

春風日暖、氷凍融和、因而日來渾河已全部融解、所有各渡口、已行舟擺渡、惟河沿地方須背負而過、但一般船夫、對於河渡之行旅、每勒索重量船資、否則阻止渡河、以故行旅咸視爲畏途云、

山海關呈報拍賣
裁撤常關傢俱

山海關所屬各常關稅局、業已遵令撤銷、該關監督史靖寰將各局傢俱、就地拍賣、業已完畢、特呈報東北政務委員會備查云、

理髮同業改組
加入省城工會

省城理髮同業、前組同業公會、隸於商工總會、現商工兩會分立、該同業乃重新改組、推舉主席委員等、加入省城工會、以符新制云、

又一離婚案

大北關土山子胡同、住戶高祥現年卅歲、娶妻周氏、過門令已三載、詎夫婦間日來時常反目、至月之廿晚、二人竟扭控警所、聲訴離婚、夫言婦不守分、婦言夫施虐待、該分所據情呈局辦理云、

張學銘堅辭市長

中政會議張學銘、爲天津市長、命令待發、茲聞此時澀滯之張學銘謙聆之餘、頗以材輕任重、特急電中央、堅不欲就、言頗誠懇、蓋係決心、縱中央不准、張亦必再行電辭、故長津市之人選、刻時仍屬未定云

驅逐攤床

省會公安局長黃醒鐘、以馬路兩側擺設攤床、既礙觀瞻、又妨交通、乃飭各分局飭警將路側攤床驅逐、以利交通云、

法警
勒索被押

【青岡】縣長王敬三、派仟以來、勵精圖治、賞罰不分親疏、日前有法警張福奎、因爲傳票勒索、被該縣長查知、當即收押、並擬從嚴懲辦、以警效尤云、

海城驛長赴
溫泉宴客

【海城】滿鐵海城驛長堀口熙氏、奉總社令特宴請當驛運輸事多人家、赴湯崗子溫泉洗濯享筵、並由總社來員招待、於十八日下午、乘車北上中日筵會者、大有人在云、

商會召開
同業會

【西安】縣商會、前奉縣轉廳令、各行組織同業會在案、於月十九日經商會主席魏化南召集各行開始組織各行之同業會云、

派專員催繳
田賦

【西安】縣政府王碩川縣長以去歲十一月即在縣府內設櫃徵收田賦稅、因錢緊關係、而人民對於封納錢糧、類半因循刻屆三月將終、行將至加罰之期、近擬派專員、分往四鄉按戶催繳、此辦法已令監徵主任蔡曉山、分區按戶開單、以便派人催繳云

兩天押起
三卡長

【青岡】本邑徵收局、去秋曾請准財廳、添設臨時分卡十處、以堵爛車之偷漏而裕稅收、但所委各卡卡長、粗通文字、略明稅則、認眞爲國收稅者、固不乏人、而目不識丁、效毛遂自荐、抱發財思想者、實居多數、攔路刼財、幾較胡匪爲甚、不意徵收局長親赴各卡致查成績、回局後即函知縣政府、將王家店分卡長王鳳池徵收四鄉雜捐專員于春升等二人押入監獄、翌日又將馬家店分卡長鄒鳳閣忽傳看押、聞三人被押原因、有謂貪收肥己、吞擄國稅、被人呈控者、有謂該三人無絲毫弊病、無辜被押者、言人人殊、莫衷一是、結果若何俟訪再誌、

塾師宜甄別

【青岡】比年以來、私塾林立、其中程度優良堪勝塾師之任者、固不乏人、而魯魚不分、亥豕莫辨、誤人子弟者、亦屬不少、若緊加以甄別、難免不遺悞青年學子、不識長教育者以爲然否、

開村政會議

【農安】本邑各區公所成立一年、但僅粗具規模、尚無成績、村政指導員葉柏青有鑒於此、特召集各區長會議三日、由葉主席、研究各區建設事宜、如何表決、容訪再誌、

批　示

◎司令長官公署（廿一日）
▲丁鴻鈞　呈控新民衞生醫院院長等情由批案關地方公益機關違法處實徹查懲辦分呈仰候主管機關核辦
▲孫雨亭李月庭等　呈爲挾嫌妄告通匪等情由批所訴究否屬實候令東邊鎮守使查明核辦再奪
◎東北政務委員會（廿一日）
▲丁鴻鈞　呈控衞生醫院營私等情由批令行遼寧省政府查核辦理
◎省政府（廿一日）
▲李耀時等　呈爲遷移區公所群情不服等情由批究竟如何仰令民政廳查明辦理具報核奪
◎高等法院檢查處（二十一日）
▲張杜氏　呈爲聲請再議由批逕向原檢查官候將原狀發瀋陽地方法院檢查處核辦
▲支永富　爲案懸不結等情由批查據續訴前情應候令發該縣迅予辦理
◎瀋陽縣政府（二十一）
▲張慶川關慶三杜春馨張慶庫姜慶祥鄧漢詩卞魁海章松安黃蔭堂孫永恩王福齡曹杜元李景岵吳文若鄭福禎胡勝等所呈各節均於本日批出
◎市政公所（廿一日）
▲李蓉科王春元馬佑宇王倩雲劉慶增何文軒佟元吉林永衡官銀號翟永恩李升馴李鋪吳恒春士理純馬德泰孫偉夫陶鍾秀等呈各節均于本日批出

家庭須備
婦科必讀

大贈送六萬册

道歉　啓者本公司前贈送婦科必讀三萬本頗蒙索者所歡迎豈知未到一個月已全送罄後到之信不下五千餘件爲此又向上海總公司交涉又到六萬本補贈索者

聲價　此書乃上海韓奇逢大醫士所著內容專刊婦女行經衞生防患未然患者良法全書七十餘版婦女照片等精裝一厚册

信用　本公司業經國民政府工商部註册給照全國分公司五十餘處非是他小藥房欺人者所可比

贈法　凡索者無論本埠外埠僅收郵票一分即寄不惧面索賜信蓋章有效吉黑省索者須郵二票分此等機會幸勿失之

●婦科必讀●東省贈送處

韓奇逢藥房無限公司　遼寧商埠十一緯路

韓奇逢藥房無限公司　哈爾濱道外

廣告

神皋雜俎

歡迎投稿

小說

短篇小說 屈原（一〇〇）（小天）

屈原這時想一想。蔡浩明日要回京了。不便與他一味的談話。擾亂他的休息。也笑了笑說道『樂官。請你放心罷。我當然得加意珍重。不能投水自殺……』

許壽在旁聽了接著向蔡浩說道『我們左徒他老的一片忠心。向來是關懷皇帝邦國。我跟他老在京裡這些年了。他老廢食忘寢。沒有一刻不深願朝廷一日比一日好的。倘或一日憤慨便想自殺。還用今日投水。在先王生前。我們軍隊被秦國戰敗又放走了張儀的時候。他老早當取來寶劍。割斷了咽喉。何必一再躊躇。終至被新皇帝把他老逐出宮廷始想自殺。況且故鄉歸州。還有八九十歲的老母在世。我想他老萬不能投水自殺。反正說來。你老既是回京。千萬把我所鈔的這些歌詞。都交給宋大臣。他能呈給聖上更好。不能的時候。請朝廷的諸公。看看我們屈公的為人心思。總不能把高風亮節被幾個奸臣就平空的給湮沒了。你老既說聖上聰明。萬一赦了屈公。我們全是幸運。若是一怒要殺了我們。死了也很甘心』

蔡浩又向屈原說道『許老頭兒所說的話。很有道理。我看你老就在此地安心靜養好了』

屈原又笑了笑說道『許壽卻能明白我的心思。然而。宋玉若是不能阿諛。也與我一樣耿直。將來也怕不免被逐南來。我的歌詞文章。交給他也好。不交給他也好。這件事務就全在樂官權宜辦去好了。至於皇帝。今日還怕不想殺我。因我大約沒有死罪。不過不在他們的面前。任着他們為所欲為罷了』

蔡浩回頭又對許壽說道『歌詞交與不交。全在我的心意。不過勸慰屈公。保護屈公。責任就在你的身上了』

許壽點了點頭。老顏上發出來一種得意的樣子。彷彿承認了他的囑託。又慷慨的說道『我們左徒被放到此。已經有九年了。除了他老的老母親以外。他老的賢姊與他老的愛女。都令我勸慰保護。倘或我是不在此地。他老早已不免當了波臣。樂官。今後你老在京裡。可以為他老疏通奏請。設法令皇帝起用他老。我在此地。與他老只好遊樂盤桓。將來一日聚首朝廷。或在別館裡飲酒。或在東龍門外遊春。該是何等的快樂啊！』

蔡浩說道『屈原與你。全不知道。郢京從先王歸葬以後。這八九年裡非復舊觀。差的多了』

屈原說道『是市廛都凋敝了麼？』

蔡浩笑了笑說道『不是。市廛固然有一點的凋敝。我說的是宮廷的宏壯。樓臺的增多啊。聖上在雍熙門外。又新修了幾處宮院。鄭袖住的南宮。還燦爛輝煌。比宋玉唐勒幾個大臣時時的出入其中。將來你們回宮看一看便曉得了。什麼綺蘭室啊。鮮春堂啊。鴻者館啊。顧隆軒啊。都無那般美麗。尤其是為秦國美女修的小閣。更有方北秦國的形式風光』（未完）

雜錄

無限的驚恐與愀愴（續）（孫劍非）

記郎縣長菊辰公詩日自述逃險之一幕

在吳帥督黑時。鑒於郎公成績優良。有古良吏風。遂調他到黑河重鎮去當警察廳長。他是奉上峯之命。就欣然的將公私各事。都辦清楚了。商民等聽他要離去海拉。凡有知覺。都惶了手腳。便向省裡拍電挽留他。未得郎公所允許。就成群結隊的在街上宣傳。決不致他離海。經過了許多挫折。也未能辦到圓滿結果。後來蒙古副都統貴福。看他實在要去。實與人民有莫大的關係。自己電請吳帥收回成命。如果不允他的請求。任何人到海。他都要反抗的。這才 保住了郎公原任。百姓的慶頌。那就不可以形容了。口碑載道。那又何足為奇呢？殊堪笑。那無德無政的官吏。當調任或撤差的時候。還故意的去受百姓的歡送的民衣傘。或挽留的好看的電對於郎公！不 也深深的愧死！

當蒙古青年黨暴動的時候。海埠人民沒有一個不心懷着鬼胎的。很怕蒙軍進街。要大受其荼毒。有的把妻子送到卜奎城去。有的把貨賣收拾乾淨的。有的趁早跑回家去。有的把錢都匯到哈埠或卜奎的。全埠民衆。沒有不害怕得像要臨大敵或逢大劫一樣。不但民衆有如此懼心。即各官署的職員。也沒有不像去年俄亂那樣的驚慌！獨有郎公。泰沒放在心上。一方面曉諭人民。要安民樂業。一方面戒嚴市埠。密加警備。另一方面就招請蒙軍首領郭道甫。來海商議善後的良法。並稟陳萬主席不必驚發。再為合肯都統去解決這亂[illegible]。他舌敝脣焦。席不暇緩的竟使郭道甫與我們和好。去到遼寧當秘書。天塌山崩的大禍。他竟能隻手撐住。使天不塌而地不崩。人民登諸衽席之上。得安然度日。倘若不是他能弭亂於無形。海拉爾的塗炭。更不必在十八年時中俄戰役纔遭受。海埠的民衆呀！你們眞算時運不齊了。但是。在海埠的居民。想起那時的得安。這時的受殘。又沒有一個人不長嘆這時『戰之罪』那時『和之功』了！唉！郎公！郎公！你職居邊疆大吏。眞可謂方稱其職了！這並不是我捧郎公。也不是我與他假造好事。使他所了歡心。這是他過去的事實。海拉爾不乏明人。以郎公十目所視。十手所指的德政。我何人耶？敢去說誑話。求人的欣喜呢！況且我本一介寒儒。知必言。言必行。行必果。這是我有生以來的宿志。不敢恭維人。也不愛恭維人。不敢毀謗人。也不愛毀謗人。這也是我有生以來的信行。因為不知道一切的事理就說。必有說錯之時。如果再去行。那不是愈弄愈錯麼？所以纔知之為知。不知為不知。言之必行。行之必果呢。但是因此就時常的吃虧了。再者。恭維人。並不是一種美德。毀謗人。更是一種惡行。人的好壞。善惡。不必用我們去恭維與毀謗。我恭維人呢。人還是人。也不見得就光榮起來。我毀謗人呢。人也是人。尤不見得辱汙起來。人仍是人。人的善惡。榮辱。與我們風馬牛都不相及。更覺得恭維人的人。毀謗人的人。自行侮辱起來了。況且。恭維人的人。毀謗人的人。十個有九個是說假。他若不說得天花亂墜。誰能愛所他的恭維話呢？他若不說得和動山搖。誰能肯信他的毀謗話呢？此種人。此種事。都是雞鳴狗盜之流。不可以登大雅之堂。我雖無知。也深恨這種非人的行為。我焉能去昧著本性去作偽呢？然而。我不恭維人與毀謗人反時常受人的輕視與輕罵。說我不會處人。不知人情唉！所以濁濁之世而人多濁濁『千秋並無管』。更向何處覓知音！我不能 不為我自悲。我更不 能不為世 人悲了！（未完）

藝談

藝術的認識（郭登岑）

在後期印象派未興以前。各派作家。純為外象的客觀的描寫。全失了自我表現。自我創造的眞理。其結果不過成一個科學的奴隸。以藝術的眞意義說來。相差豈可以道里計？及至後期印象派與起以後。由客觀的而變為自我的。由分離的而變為綜合的。彷彿是無數的河流。同發源於一個地方。向各處分流。經過了茫茫的大野。而終能相匯於一處。所以後起的各派作家。在形式上雖各有不同。但是在實際上。卻已有了共同的目標。所謂他們共同的目標。就是能一變了從前的畫風。由寫實。而變為表現。由剎那間的印象。而變為永久的實在。

在從前的畫家。大概能以摹描自然為目的。凡眼光所能看見的景物。只要能委委實實的寫出來。就算盡了畫家的能事。我們知道。自然界固然偉大。但是只能忠實的描寫。而不能從作者的內心去融化牠。那便不是眞的藝術。眞的藝術是在能表 現自己 的心像。自己的人格。能於 對象之 中看出自己來。能與大我之中。發見小我己來。這才是眞的藝術。有價值的藝術。至於描寫的像於不像全是不成問題的。但是自然界的現象。瞬息萬變。能於極短的時間以內。把牠翔實的寫出來。在事實上說。是不可能的。作家的責任。能在剎那間的印像。將自己的心靈。融合於技巧中。再將現代的精神與永久的實在性。一一的表現出來。即是藝術的本體。

藝術的創造。全恃作者的內心向外表現。如果置自己的心於不顧。專從事抄襲模仿的工作。只能在技術方面。保存一些純熟。自己的心靈與個性。是絕對不能表現的。由此看來。藝術原是作者自己的產物。所以說作者富於感情。再熟於技巧。其作品愈能見到個性的表現。亦愈是有價值的藝術品。

藝術既是發揮自己個性的東西。作者當運用自己的心靈與自己的情緒。將從自己的內心向外發展。經過相當時間的練習。與相當時間的修養。自能成一個大藝術家。但是富有主觀性的藝術品。往往的不見容於當時。引起了客觀的抨擊。這皆由於鑑賞者。不能了解作者的環境與個性所致。鑑賞批評他人的藝術品。必須要以作者的感情與思想為出發點。不然。只憑著主觀主認識和經驗去批評那一定 得不到藝 術的眞滋味。

我們稍認識藝術原理的人。大約知道最高的藝術。形體與內容是一致的。所謂內容。不一定是有形上的意義。與高深玄妙的學理。我們是說有價值的藝術品。不但作者的心靈能表現到作品上。即是技巧方面。亦有不盡的涵蓄。不至於一覽無餘。所以我自己理想中藝術品。若眞若幻。若幻若眞。有一種憧憬。朦朧渺茫不盡的意思。這才是藝術上的眞理。評判藝術品。只追求技術的精巧與否。而不顧到作者的精靈。這是極浮淺的批評。於藝術的本身說來。也是極為不幸的。

藝術是自我生命的表現。是在我生命努力中所得到的深玄的境域。是作者以主觀的理想做基礎。不求與客觀的景物一致。可自由伸縮。絕不受諸事物的拘束。所以藝術的生命。大部分是寄託於作者主觀的理想之中。無主觀理想的。只是工匠。不是藝術家。

藝術既是自我生命表現的東西。當然能在我們自己的精神上。得到無限的慰快。減少一切物質上掠奪和壓迫的痛苦。我們深知道。人生惟一的慾望。是求自我表現與發展。以期達到我理想中的新生活。但是我們理想中的新生活。怎樣的去實現？怎樣的去尋找？這『藝術』便成為此問題的答案了。人類為富於理性和感情的動物。絕不是僅僅的於物質的生活。就能滿足了慾望的。再說世間一切的罪惡。十之九是從物質上演成的。以藝術者的眼光看來。人類在物機械物質的生活中。能得到精神上的安定與理想化。非從根本上做探討的工夫不可。我在這裏附帶著說明一句。我不是反對唯物的人生觀。也不是說物質與人生沒有關係。我是承認除物質生活以外。能給人以極大的安慰與理想以充分的實現。與感情以相當激勵者。厥惟有藝術。如此看來藝術確有 創造人之生 活的價值。確可在人之生活的平面上可找到一種超越的生活。蔡元培先生曾提倡以『美術代宗教』蔡孑民先生也曾說。『救濟青年厭世自殺的法子惟有美術』故吾人欲生活圓滿充實。不可不努力去認識藝術。一藝術就是人生。人生就是藝術。

我們既知藝術是自我生命的表現。同時也要知道藝術與時間。空間和道德的關係。藝術的本身是不受時間的支配的。其受時間和空間支配的。乃是藝術的現象。不是藝術的本體。藝術之所以稱為藝術。不因合乎道德與否而發生變化。說到藝術的本體。當離道德而獨立。如依據道德而評判藝術。是極錯誤的。有不少的人以道德的眼光。而非難極純潔高尚的裸體畫（可不是指那曼陀那一類的時裝美女畫片）者。謂裸體畫不道德。近於淫誨。看過以後。容易發生性慾的衝動以藝術的本身說來。那知裸體畫的美。是極純潔。自然。高尚的藝術品。如果看過了她以後。發生了性慾的衝動。應完全由鑒賞者自己負責。是毫無關係的。

讀者諸君！我們應當努力去認識藝術。努力去鑑賞藝術。走到我們藝術的樂園。受了藝術的洗禮。在我們自己生命的努力途中享受。極優美。極快樂的生活吧！（一九三一。三。二一。於天津病中）

小說

巖窟島伯爵（三八）

法國大仲馬原作　儒丐穆辰公意譯

第四十九章

這時許多捕吏。早已分頭搜索。把三個客室。都查遍了。只是不見葛剛安德的踪影。且戈爾最初還不知他們將要逮捕何人。及見那捕長說出葛剛小侯爵的姓名。只得恐怯怯的向那捕長問道。你所說的葛剛安得。到底是什麼人呢。捕長道。他是土倫監獄中一名脫獄囚。現在還在刑期中呢。且戈爾見說。怪訝道。怎麼說。他是越獄囚犯麼。你們就為這個前來拿捕他麼。捕長道。但是今天晚上前來拿他。倒因為前罪未滿。乃是為他又犯了新罪。且戈爾道。什麼新罪呢。捕長道。是殺人罪。被殺者名叫加特爾。曾與他一同越獄。前些日夜裡。那加特爾到巖窟島伯爵府裡去行竊。葛剛安德。卻藏在墻外。出其不意。將加特爾刺死。棄因逃走。今日纔發現他的所在。但是他們雖然 發見他的所在。卻不曾把他拿獲。便是巖窟島伯爵、也不知小侯爵在什麼時候逃去的。難道是捕吏來遲了麼。還得說是小侯爵走得快。到底是越獄積賊。他的手段。眞可謂靈敏萬分了。衆捕吏搜索多時。已知小侯爵確已逃去了。只得很失望的相率而去。最難堪的是且戈爾一家。突然遭了這樣一個大打擊。他的損害。眞是不可以想象了。固然毛瑟非爾南闊家。尸然無顏見人。惟有死的死。離的離。若拿且戈爾今日的遭遇。和非爾南一較。可以說是無獨有偶。分不出優劣了。他逢人便說。已然物色一位最有名譽的快婿。誰知他的快婿。原來是個殺人犯。在婚禮席上。演出這樣一個大殺風景、所有來賓。共聞共見。藉使且戈爾任何無恥。他還有臉見人麼。大約從今以後。他的名譽。比那殺人犯還要卑劣了。他的汙辱。差不多已然波及了交際社會。誰還能把且戈爾看作同等的人類呢。他太貪污了。他的罪業永遠不會洗淨的了。大凡一個人。設若遭了不幸的事。總要有人替他表同情。替他惋惜。惟有且戈爾今晚遭這場不幸。不但沒人替他惋惜。反倒把人人激怒了。人人都自恨沒有前知、不應該給他來道喜、他自己不要名譽好了。萬不該把大家請來、也遭這樣的汚辱、好容易纔盼著捕吏去了、一個個便如避疫一般、匆匆忙忙的逃回自家去了、（未完）

別錄

論干支之源起及其用途之變遷（續）（柳隅）

以六十甲子紀年。首見於史記中之十二諸侯年表。依干支推算。直追溯至周之共和時代。此為紀年用六十甲子之始。然此乃追溯前代之紀年法。非當時適用之紀年法也。若漢代之習慣。對於六十甲子。只用以紀日。不以紀年。不獨史記有然。即漢書亦有然。漢書為班固所作。本成於東漢時代。然所載者。乃西漢之事。故對於六十甲子之用法。仍循西漢之舊也。抑史記十二諸侯年表之係以干支。近世學者。有謂係東漢後加入者。此說之確否。余固未敢斷言。然史記既經後人修改善干支。加入干支之說。或非毫無影響之言。而以他籍旁證之。竹書紀年之附有干支。新城新藏謂為後人所加入。伊訓之『十有二月乙丑朔』新城新藏亦謂朔字為後來所加入（此兩事見其所著支那古代紀年之研究）。而春秋所 記日食之干支。日人飯島忠夫。亦謂係後來所加入。使其信也。則竹書紀年伊訓春秋中之干支及朔字。既可由後來加入。十二諸侯年表中之干支。亦何嘗不可由後來加入。使此說而果確也。十二諸侯年表中之干支。既非司馬遷原文。則自十世以迄於西漢。固完全未嘗以六十甲子紀年矣。

以六十甲子紀年。實始於東漢建武十三年之後。蓋歲星紀年法。認歲星一周天。滿十二年。實則只有一一。八六年故按之實際。每八十三年即相差一次。劉歆其知有缺點。遂發明一種超辰法。以補救之其法謂歲星於一百四十四年間。行一百四十五次。故每一百四十四年。即須超一次。（實則尚有錯誤。以每八十三年。即已差一次也。）然超辰之法。一週之期間太長。用之紀年。極感不便。歆死之後。東漢曆法。遂不用之。故建武十三年。應超辰而不超辰。自是遂廢止歲星紀年法。改用干支紀年法。此為中國以六十甲子紀年之始。（未完）

造成時代的兩大錯誤（續）（公開研究事理）（共同發育本能）

他們用知識做研究學術的本位。也不算絕對的錯誤。但須有一個條件。必得先把人生問題研究到澈底地步。求出統帥人生一切事情的原理原則。來代表人類整個知識。做研究學術的本位。到那時候。對於一切事物。纔能有確實正當認識。照這種研究學術方法。求出支配人生一切事情最大動力的學說。方能在實際應用上無多大錯誤。

從進化學說理論上來說進化的意思是本著固定目標求進步的道理。就是我以前所說的。像人行路正在進行的時間一樣。現代進行程途已達到目標地進行期間。不知是非錯不錯。了。弄的人類完全物化。完全失去知覺作用。成為行尸走肉被動的機器體了。這就是發明進化學說的學者。用知識做研究學術本位錯誤影響所致。怎麼說呢。用知識做求進步本位。必得先有目標。能做知識目標的東西。一定是佔有空間的物質。用知識的動力。照物質目標來求進步。這不是人的動力附麗於物質麼。質言之。就是人的動力為物質所吸引。所以弄的人成為無知覺被動的行尸走肉了。所以我說這種學說是已經錯誤了。至於我救正這種錯誤的方法。我是用人生原理。做求知的本位。以統帥一切事情的原動力。

人生無絕對目標。唯獨有生活動力。用最肯定的話說。人生對象等於零。因為佔有空間的物質。不能支配人。人是有固有的動力。能支配物。人的固有動力。是在時間上完全自動的無形能力。是由人生原質發生出來的動力。這種動力就是統帥人生一切事情的主宰。所以我叫這種動力。就叫做人生原理。也就是人生原動力。這種人生動力。是永久完全自動。是永久進行不止。所以我說人生無絕對目標。更不應當加上外力對象來限制。不但不應當以物質對象限制人生動力。並且應當盡量發育人生動力。因為人生一切需要。都是由人生動力代慣喚來的。人到用人生原理做一切事情主宰的時候。就能有大無外的動力。這是古今中西學者所研究的對象。

研究人生原理是即事窮理不是即物窮理。要用實驗方法。即物窮理工夫。來研究人生原理。恐怕把人類都實驗滅絕了。也求不出來人生原理。因為理不是有形有體的眞東西。人生原理是人類固有的原動力。已經說過了。要知道人生原動力。就得從人生事情上來推求。因為情是由 人生動力發 生出來的。甚麼叫做事情呢。我用定義來說事情。事情就是人和物發生關係以前能力活動時間。或人和人發生相互關係以活動時間。所以研究人生原理。必得從人 發生事情的動 力上推究。這種動力。雖然是人人固有的生存機能。但是知道這種動力從甚麼地方發生出來的是很難。

由即事窮理。研究人生原理有條理的學說。我祇知道中國有這種學說。就是大學的政治哲學。中庸的一貫道理。中庸天人一貫道理。是和盧梭自由平等學說的意思完全相同。大學由明明德至平天下的政治哲學。定全是研究解決人生問題。和研究人生原理。最有條理的具體方法。分子述大學的本意。是和盧梭平等等意相同。可是盧梭自由平等學說。不過只說人生原理的作用。並確說出研究人生原理有條理的具體方法。我先說明研究人生原理的方法。然後再說 自由平等 和大學中庸。（未完）

文苑

祭孫慕韓總理文（續）

張文伯代 旅平浙人 所撰公

不自逸。惕惕終朝。再調財政。搘克方兢。鈔法驟停。公獨抗命。出走津沽。硜哉素行。（公長財政。以中交兩行停兌。不肯副署去職）自開互市。盛用客卿。共和肇造。尾大形成。太阿授柄。始於自營。特以公督。廉公無欲。樹之風聲。遂我約束。久久此官。八歲而弱。人羨處脂。公無所樂。國人望治。衆皆日賢。未幸相處。爰立宜先。公懷宏願。環顧大千。萬掌逍遙。力紋八埏。兵銷日月。倘假歲年。時與願左。任而弗專。內分涇渭。雜進茅塞。慮公獨潔。思淵隳耀。金昭佛郎。巨罰鉤連。嚴詞峻拒。不染塵纖。更有史軼。舉世英傳。齊盧交惡。禍稔非天。公初從政。中以約言。兵禁自我。民命應延。鑿方柄圓。齟齬多端。紲。去志決焉。從茲謝政。託興林泉。閒靜退谷。遠避淺煩。後歡被命。素抱不遷。使俄蚜泯。若泡幻然。甲乙之交。兩雄兵合。燕京失主。重闈閉所。百萬蒼黎。命懸呼吸。乃偕正定。苦心收拾。市塵無驚。兵食歲給。險處夷如。事平退急。閩月張。為我浙館。雅集冠裳。滄桑無劫。百物皆亡。公為理董。才定規章。徵金集事。昔舍既驕。清泉茂樹。曲室書廊。歲時伏臘。鄉飲一堂。嗜義若渴。周急不遑。廣瘞旅櫬。時潤歸裝。嚴守公款。寬解私囊。綜絲往事。僂指難詳。浙災兩告。集振多方。（谷發采券演義務戲）輸貲大萬。不厭發棠。奔走呼籲。（華洋義振會以公故撥款二十餘萬）沈灣無傷。近歲公困。度不改常。舊京朋好。書雜諧莊。相晦以沫。溫雪未嘗。嗚呼大任天降。用而勿用。名世應期。時豈不重。中壽可知。阿壁誰訟。綠野廬堂。平泉廢託。成都株桑。事與斯異。魏公舊宅。誰贈之致。鼎鼎有官。樓臺無地。皭然清操。古亦非易。當此滔滔。能無媢忌。論公之才。非一世器。論公之事。實為國利。淞濱一臥。遽下玉棺。山寒梅白。江冷楓丹。

林實馨畫贊（楊雲史圻）

石鼓山農林華字實馨閩縣林式如季子也早孤母夫人自課之年十一始就學即善繪事及長工詩文書學漢篆隸善畫山水花卉佛象宗石濤冬心法間仿元人遂自成一家復受業於樊樊山馬通伯姚范父蕭浩觀四先生之門學乃益進爲性至孝事母能盡天性其鄉遂陳弢菴題其課子圖曰莫忘書味一鐙時遂以一鐙名其樓久居故都蕭寺踪迹常在山巔水涯間與詩人三六橋鄭天放友善稱其詩如晚唐人惡世風之日頹閉戶不出窮其所業蓋其詩文書法皆工而世多知其畫則爲畫所掩云

諧藪

滑聯稽語（冷佛）

民國十年。熊克武。但懋辛同執川政。嗣又為劉湘楊森倒之。遂皆去粵。嘲之者擬以聯云（半邊是人。以文且變成武且）（四足爲獸。說有能畢竟無能）

清時曾文正公。以殿試求列二甲。僅以三甲第若干名進士授職檢討。故每與友人談及。輒以為一生恨事。一日訪友。值友之如夫人。在房濯足。文正戲之曰（看如夫人洗脚亦足樂也）其友人笑對曰（賜同進士出身能無憾乎）出口成章。竟成妙聯。惟文正當時聞之。必不恰意。

民國十四年。楊森於四川築路人皆怨之。有嘲以聯者云（民脂民膏已完閘楊森何時得滾）（民房拆盡看督理那日開車）

十七年冬。鄧錫侯。田頌堯。劉文輝等。進駐成都。政權亦大致平衡。無所軒輊。而市上金融奇緊。幣制尤濫。各師旅長。皆各自鼓鑄輔幣。強人行使。民之苦痛。至不堪言。蓋不獨成色不足。重量不一。甚而有模糊破損。啞者燜者。充行全市。於是又家絃戶誦。并為聯語六（半塊銀元破爛啞）（三名屎蛋鄧田劉）

本報啓事

投稿諸君注意本版向來公開歡迎投稿惟投稿者用洋紙兩面書寫於排版及校對上均感不便至長篇文字一次未完而聲明續亦於發刊次序諸多阻礙不得已始行割愛今後如欲惠稿無論中紙洋紙務請一面書寫並以全稿擲下爲盼

神皋雜俎部啓

補腦塡精遠志膏批發廣告

主治）塡精補腦益脾補腎 男子精枯血弱記憶健忘神經衰弱失眠怔忡夢遺滑精及防萎不舉 舉而不堅交不持久氣短心悸欬嗽痰血五勞七傷一切陰虧陽脫均有特效（奇效）男子精冷虛損女子血貧經水不調久不孕育服此藥一料保能病除（說明）此方得自清宮爲有清時代之秘寶 復經內科專家李春芝先生逐漸研究認爲治腎實丹（內容）血爲人體流質之一灌注經脈由心臟以分佈全身週而復始循環不息 精液尤貴西人恒有四十滴血抵精一滴之比較其貴重可知故人之强弱 全視乎精血之充足與否爲斷中西醫家所以重視塡精血 認爲袪病衛生要途然補血藥全賴鐵質久服不無流弊而氣爲補血帥若補血藥中 不參加補氣之品不獨精無以化亦未足神其功用 此膏不寒不燥四時咸宜功效之大罕與倫比服之得水火既濟之功有延年益壽之效（價目）每料四瓶現大洋三十元半料兩瓶十五元每瓶八元十瓶七十元 多購另議倘患者自備原料委託敝店代製者 純盡義務不取手術費 外案閱說明須附來郵票十分即時答覆但有吉黑觀者不收 瀋陽西關高台廟胡同東首

杏林春藥店啓

緊要聲明

敬啓者敝棧由開張以來客人欠款品寄押者很多故登報現三星期來取 期即行拍賣以補前欠特此聲明

遼寧日站世合棧謹啓三月十五號

洮昂鐵路工程局工務處招標廣告

爲廣告事查本路現擬標修左列各工程定於四月二十日上午十時在本局當衆開標如有願承辦者 於開標期前速到本局工務處及瀋陽大西門裡成平里胡同 齊克材料轉運所交納標單費每份現洋兩元 領取標單說明書投標須知圖樣及投標押款詳細表等件投標爲要再 無論中標與否標單費概不發還恐未週知特此廣告

計開 工程名稱 一、江橋大興間路基加坡鋪草皮工程 二、江橋大興間西側增添防水設備工程 三、八公里至一二三公里路基加高土方工程 四、一八七里便大橋護河底工程兩處 五、呼爾達河正式大橋工程 六、工務總段辦公室新築工程 七、電務課辦公室新築工程

齊克鐵路工程局工務科招標廣告

爲廣告事查本路現擬標修左列各工程定於四月二十日上午十時在本局當衆開標如有願承辦者務於開標期前速到本局工務科及瀋陽大西門裡成平里胡同 齊克材料轉運所交納標單費每份現洋兩元領取標單說明書 投標須知圖樣及投標押款詳細表等件投標爲要再無論中標與否標單費概不發還恐未週知特此廣告

計開 工程名稱 一、擺渡河鋼筋混凝土拱橋工程 二、蒸龍溝砂場裝運砂礫工程 三、蒸龍溝鋼筋混凝土板橋工程 四、治綫涵洞溝及溝渠工程（計十七處） 五、龍江寧年檢車所工程 六、龍江材料廠倉庫及員司寓所工程 七、塔哈富海增築道房工程 八、工務總段一段辦公室及倉庫工程 九、工務總段及一二三段辦工寓所工程 十、龍江運轉室工程 十一、工務總段工廠工程 十二、江灣拉哈旅客及貨物月台工程 十三、寧年拉哈間散布砂礫工程 十四、寧訥支綫鋼筋混凝土涵洞六處 十五、江灣拉哈警察派出所工程 十六、江灣票房工程

附註 以上各投標時須以每個工程爲單位分別清晰不得混爲一體得標時亦以每個工程爲準並不以總價計算所有投標押款另附詳單

恭頌訥河德政

縣長崔公澤生 安局長羅公鳳五之公 德政

竊聞叔度清廉民有五袴之歌召伯賢明世遺甘棠之頌今吾訥河縣長崔澤生公安局長羅鳳五兩公到任以來 公正廉明勤勞清慎如崔公之修治道以利交通 整頓學校以興教育待民厚而率屬嚴清鄉治匪除舊布新籌劃精均昭昭在人耳目而局長 羅公尤能除暴安良保衛閭閻如前年舊曆七月二十七日 縣城南街益泰金店被搶除當場拿獲盜匪張海泉一名 而在逃之匪牟古元於上年冬間潛回訥採家竟被羅公訪知率警捕獲 已將兩匪先後正法此外偵獲他案盜匪多人其破案如此神速雖縣長督飭有方 亦羅公盡心任職所致吾訥有此賢良長官 實各界之福商等旣荷帡幪爰登報端以章盛德

訥河商號大盛永義源發日升源瑞興隆謹啓

瀋陽電影院

四經路 七緯路

三月二十二日星期日三月二十三日星期一演

飛來伯之勁敵天馬寇主演

破天荒歷史勇俠偉著

飛將軍

謀拒英國。偵探敵情。單身劫密約。肆口證潛踪。義釋紅酋。巧裝貴族。舌劍酬槍後。縱情醋舞。黎軍走齒徽。女郎啓馬。千毒萬強。失女惜英雄。愛西報恩德。紅女騙歸。換婚遺種。結票價照常。

三月廿四五演 史楊珂 瓏門凱雷 蘇克 三大明星合演 情到濃時命也捐

南滿鐵道
大連開　周水子　金州　普蘭店　瓦房店　熊岳城　大石橋　海城　湯崗子　鞍山　遼陽　蘇家屯　奉天　鐵嶺　開原　昌圖　四平街　公主嶺　長春到
長春開　公主嶺　四平街　昌圖　開原　鐵嶺　奉天　蘇家屯　遼陽　鞍山　湯崗子　海城　大石橋　熊岳城　瓦房店　普蘭店　金州　周水子　大連到
奉天發　撫順到
撫順開　奉天到
每月現洋壹元一角
外埠連郵價目
每月現洋壹元參角

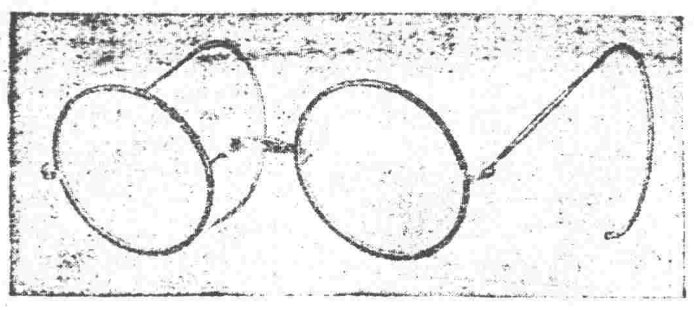

眼鏡專門 視力檢查

我們願爲眼鏡界犧牲一切汲引黑暗民衆同登光明之路

開明製造眼鏡行

遼寧中街吉順絲房對門

使她健身而且適口

只有嬰孩自己藥片

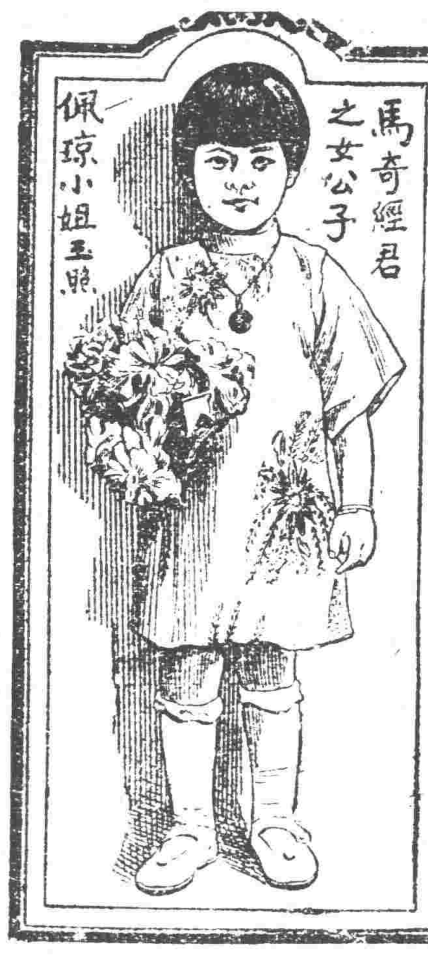

從前小孩所服藥品有効者未必適口適口者未必有効爲了這一點科學家醫藥家殫精竭慮發明了嬰孩自己藥片旣適口又健身眞是小孩空前幸福卽如新加坡法院譯員馬奇經之女公子馬佩琼亦爲受此幸福之一人馬君寓新加坡歐南路卅二號其來書云「小女佩琼前患食積便秘以致百病叢生投以草麻油消化粉因其味劣每服必拒後知嬰孩自己藥片之功乃改投此藥旣適口又有効服用無幾諸症悉愈其造福于佩琼者誠不淺也」　嬰孩自己藥片係爲小兒特製之聖藥統治小兒食積腹痛發熱便秘嘔吐泄瀉傷風痰厥出牙蛔蟲等症　價目每瓶七角六瓶三元五角郵費不取遠東總發行上海江西路四五一號韋廉士藥局　各藥房均有出售

注意立案大好藥一瓶

新紅血

不願打藥針者注意有毒去毒無毒淸血　花柳病去根完善藥　立能洗除全身血液　每瓶一元五一切花柳毒症善後淸血尤効

金剛鐵色藥片

男女唯一强精、最新鐵質藥、虛弱者補之、虧損者扶之、不但陽萎者立舉、反行增精補血、可稱萬能、造人生之快樂、作男女意情之要素、加料飯後用、忌茶水、一日服兩回一回兩片、房事前服六片、普通美印度高加索柏羅斯大醫生加料金剛鐵色藥片四元、一元四角　哈濱柏羅斯眼房　江省中西藥房　遼寧大生藥房

特約總代傳遼寧小西關　大生藥房

安東 大生東　安達 吉盛隆　富錦縣 大德堂　宋站 天德堂　長春 天寶堂　吉林 三益堂　湯源 福壽堂　遼陽 天玉成　海倫 天豐恒　鐵嶺 廣興德　拜泉 錦和成　吉林 永德堂　錦縣 福全生　江省 中西藥房　公主嶺 三合公　寧安 文濟藥房　吉林 中西藥房　嫩江 衛生藥房　一面坡 鴻聚興　四平街 原生東　普蘭店 康德記　双城 華昌藥房　青崗縣 增壽永　吉林 五洲藥房　錦縣 天興藥房

本溪 興來春　綏化 同春堂　望奎 同發盛　湯原 世原泰　長春 泰和祥　磐州 福生堂　明水 廣增和　金州 志義成　遼源 德慶合　海倫 久益長　吉林 泰華西　千金寨 信仁堂　長春 發和謙　吉林 濟生藥房　大連 華西藥房　鐵嶺 大青堆子　昂昂溪 永春和　長春 中西藥房　佳木斯 春和堂　遼寧 中西藥房　葦沙河 德興永　巴彥 民發藥店　安達縣 延壽堂　敦化 中西藥房　江省 中西藥房

衆口一詞

讚美

老藍刀

雙美人牌面粉

眞正化粧美

絢爛奪目

此面粉可爲徹底的化粧美

最進步白粉

双美人香皂本店謹製

那伊斯

染白髮紅毛之靈液

毛髮是婦人之生命

用那伊斯染的黑髮眞優美加一層女人的優美

僅需廿分　卽可竣事　染後黑亮
與天然同　染後洗滌　永保不變
領口枕套　並不渲染　染法手續
至極簡易

經理處　大連浪速町　寶藥會社
奉天浪速町　井上誠昌堂
同 小西關　佐藤廣濟堂

代售處

奉天 大德生藥房　同 歐美藥房　同 五洲藥房　同 中西藥房　遼陽 義和堂藥房　同 東英藥房　同 興華藥房　同 天福堂藥房　同 大和興藥房　同 成春堂藥房　鐵嶺 義和堂西號　同 福壽藥房　營口 興亞藥房　同 泰東藥房　同 保興長藥房　同 中西藥房　同 義和謙記　同 義興成記　同 裕泰和藥房　大石橋 長生堂藥房　同 衛生堂藥房　蓋城 華西藥房　同 和發福藥房　大連 華泰藥房　同 華西藥房　同 同春藥房　同 德記藥房　同 同記藥房　同 康德記藥房　安東縣 福興堂藥房　同 同泰藥房　長春 中西藥房　同 義和堂藥房　同 五洲藥房　吉林 中西藥房　同 泰西藥房

吉林 林盛堂藥房　同 森茂號藥房　拜泉縣 中西藥房　富錦縣 永濟藥房　哈爾賓 長壽堂藥房　同 寰球藥房　同 泰華西藥房　海倫縣 天豐恒藥房　同 興記藥房　同 天興恒藥房　同 久益長藥房　齊齊哈爾 富山堂藥房　大黑河 宮崎藥房　同 大同藥房　望奎縣 天利長藥房　拉哈站 華英藥房　安達站 衛生藥房　公主嶺 大口藥房　同 東亞藥房　四平街 和發瑞藥房　同 同生堂藥房　同 公茂堂藥房　開原 東亞藥房　洮南 和發順藥房　同 大和堂藥房　同 東英藥房　鄭家屯 東英藥房　新民屯 和同藥房　新河縣 廣生堂藥房　通化縣 積發祥藥房　西豐縣 積盛興藥房　八面城 和興盛藥房　撫順 濟生堂藥房　同 金森藥房　鞍山 同仁堂藥房　本溪湖 多久商會藥房